 令和6年

謹んで初春の  
お慶びを申し上げます

## 新年のご挨拶

広島安芸商工会  
会長 中島勝義



皆様、新年あけましておめでとうございます。本年もどうぞよろしくお願い申し上げます。皆様にとって良い年になるよう、広島安芸商工会は全力で取り組んでまいります。

さて、去年は長い間、私たちを悩ませ続けた新型コロナウイルス感染症の法的取り扱いが5類となり、社会的規制の多くが緩和されました。人の流れも回復基調にあり、入国制限も撤廃され、多くの外国人観光客も戻ってきました。やっと日常生活を取り戻すことができたのではないのでしょうか。

広島安芸商工会としても、ポストコロナの時代に向けて11月に初めての試みである「会員交流会」を開催し、およそ100名が一堂に会することができました。また、4年ぶりに新年互例会も開催され、安芸地域の多くの方々にお集まりをいただきました。これからも地域の元気が地域経済の活性化に繋がると信じて活動を展開してまいります。

一方で、社会情勢に目を向けると、膠着するウクライナ・ロシア戦争や世界的規模でのインフレ傾向が強まったことによる円安の進行、さらに原油価格、原材料費の高騰など、事業を営む者にとっては厳しい状況にあります。まだまだ先行きは不透明であると言わざるを得ません。このような状況にあって、国も補正予算を組んで、さまざまな施策を打ち出しています。商工会としても日々情報収集を行いながら、会員事業者の皆様のお役に立てるよう活動を継続してまいります。ご相談事などがあれば、ぜひとも商工会をご利用ください。

さて、今年は辰年です。すなわち龍の年になります。龍は古来より幸運・財産・幸福をもたらすものと言われております。また、「登竜門」ということわざの由来を調べますと、鯉が急流を登り、ついには龍になるとのことです。これまで培ってきた力を存分に発揮して、天翔ける龍のごとく、今年は大いなる飛躍の年にいたしましょう。

最後になりますが、本年が皆様とご家族様にとってより良き1年になりますよう祈念いたしまして、年頭のご挨拶とさせていただきます。



### ■ 総代立候補の受付について

令和6年3月末で総代任期満了のため新たに総代立候補者を受け付けます。詳細は、同封案内をご覧ください。

受付期間: 令和6年1月12日(金) ~ 1月18日(木) 受付場所: 広島安芸商工会 各支所

【総代の決定について】

立候補があった場合は該当地区へお知らせしますので、地区で総代を決定して総代名簿をご提出いただきます。

## 新年のご挨拶

広島安芸商工会青年部  
部長 植田悠司



新年あけましておめでとうございます。新春を迎えるにあたり、謹んでお慶び申し上げます。

昨年は5月より新型コロナウイルスの5類相当への移行があり、さまざまな地域イベントの復活、人流回復などにより、多くの方が外出する機会が増えました。この安芸地区においても、地域活動や学校行事などが再開され、地域経済の活性につながると期待をしておりましたが、イベントの縮小、生活資源の高騰や円安の影響による個人負担の増加など、経済における景況感の改善は実感出来ていない方も多いためと思います。

広島安芸商工会青年部としても地域のまつりやイベントへの参加による地域活性事業も展開しようと考えておりましたが、イベントなどの縮小により本年度の参加は見合わせる事となりました。

そんな中、広島県の提案公募事業の認定を受け、クリスマスプロジェクションマッピング事業を昨年同様に開催することができました。今年は、より多くの子供たちに知ってもらうため、海田、坂、船越の園児の皆さまに協力をお願いして、塗り絵のお絵描きマッピングを取り入れ、参加型の企画といたしました。

本年は地域の笑顔を拡げていくため、更なる企画の立案、まつりやイベントへの参加を積極的に行ってまいります。

2024年は広島安芸商工会青年部が、甲辰年のように新しい飛躍の年となれるよう邁進してまいります。引き続きのご指導、ご鞭撻をお願い申し上げます。

最後になりますが、皆さまのご多幸をご祈念いたしまして、年頭のご挨拶とさせていただきます。



新年明けましておめでとうございます。本年もどうぞよろしくお願いいたします。

昨年は、新型コロナウイルス感染症が5類となり世間の活気が徐々に戻りつつあります。今年度の女性部活動は、5月に通常総会、6月には「ソーイング講習会」、10月には庄原、三次方面へ視察研修と各事業を順調に実施することができました。また、11月には4年ぶりに開催された「安芸区民まつり」にうどんの販売で出店し約800食を完売しました。そして、12月には年末恒例の望年会(忘年会)を開催し、今年度の女性部事業は無事に全て完了することができました。

コロナ禍で女性部員同士なかなか会う機会が減少していた中、このような事業を開催できたことで、コロナ前のような活気が戻ったのではないかと感じています。

## 新年のご挨拶

広島安芸商工会女性部  
部長 中田喜美子



本年も新たな年度での全事業が女性部員にとって楽しく有意義な時間となるよう尽力してまいります。そして、地域の皆様のために何が出来るのかを今一度話し合い、地域貢献ができるよう女性部一同努力していく所存です。

最後に本年も皆様にとって良い年でありますよう祈念いたしまして、新年のご挨拶とさせていただきます。



## &lt; 年末調整のご相談について &gt;

以下をご準備のうえ各支所までお越しください。いったん書類をお預かりして作成のうえ、後日お渡しいたします。お早めにお越しください。

- ①令和5年中に支払った役員報酬・給与・賞与額等のわかるもの ②生命保険料・損害保険料控除証明書  
③国民健康保険、国民年金の証明書 ④給与支払者、従業員の本人確認書類

申告期限:【一般】1月10日(水)【納期特例】1月22日(月)

手数料:500円/従業員1人あたり

なお、法定調書の作成には、以下のものが必要となりますので、併せてご準備ください。

- ・税理士や司法書士など士業へ支払った金額 ・賃貸物件(テナント代、駐車場代など)の支払先、金額 など

## &lt; 確定申告のご準備・ご相談はお早目に!! &gt;

【商工会への相談期間】令和6年 **2月1日(木)~3月5日(火)**

【税務署への申告期限】所得税:3月15日(金) 消費税:4月1日(月)



■ご準備いただくもの(以下のほかにも必要な場合があります。適宜ご準備ください)

- ①帳類(科目別の集計を行って下さい) ②令和5年12月末の商品在庫高(棚卸表)  
③保険関係証憑(生命・損害・年金・国保) ④10万円以上の購入品の明細書  
⑤前年の決算書、申告書の控え ⑥マイナンバーおよび本人確認書類…追加・変更等があった場合  
⑦消費税申告がある場合は令和3年分決算書・申告書、消費税申告用の集計表 など

- ・決算には手数料が必要です。(準備状況により金額が異なります)  
・青色申告の場合は別途青申会費1,000円が必要です。  
・不動産の売却や収容など特殊事情がある場合、2月9日(金)までにご相談ください。  
・昨年、商工会にて確定申告対応させていただいた方には、別途確定申告のご案内をお送りいたします。  
**今回初めて商工会での対応をご希望の場合、2月9日(金)までにご相談ください。**

## ■インボイス登録で、はじめて消費税申告をされる皆さまへ

個人事業主の場合、インボイス登録した日(制度開始時からの場合10月1日)から12月31日までの消費税申告が必要になります。消費税申告の準備は予想以上に時間がかかる可能性がありますので、早めに準備しましょう。

## &lt; 準備について &gt;

- ①12月分の請求金額が確定したら、早めに帳簿を完成させましょう。  
②消費税申告のための整理をしましょう。

「簡易課税」の場合…売上を事業区分ごとに分けて集計します。

「本則課税」の場合…勘定科目ごと(売上、仕入、各経費)の消費税額を計算します。

仕入、経費については登録番号のないものは集計を別にします。



【国税庁】  
本則課税の集計表

なお、インボイス登録前まで免税事業者だった場合、「2割特例」を選択することができます。

●インボイス対応での消費税申告の準備を税理士に相談できます。 同封チラシでお申込みください。

会計処理、帳簿付けから、事務実務に関することまで、インボイス対応について税理士に相談ができます。

【日にち/場所】 1月12日(金) 1月24日(水)/本所(海田) 1月30日(火)/坂支所

# ① コロナほか融資制度一覧

支援制度	要件等
<b>コロナマル経【日本公庫】</b> <span style="border: 1px solid red; padding: 2px;">会員限定</span> 【融資限度額】 通常枠+特別枠1,000万円	【要件】最近1ヵ月間の売上が前3年のいずれかの同月比5%以上減 ほか 【利率】1.08% 毎月改定あり(当初3年間は左記から $\Delta 0.5\%$ 利下げ) 【融資期間】20年 【据置】運転資金:5年以内 設備資金:5年以内
<b>コロナ特別貸付【日本公庫】</b> 【融資期間】運転20年 設備20年 【据置期間】5年以内 【利率】(当初3年間は以下から $\Delta 0.5\%$ ) 1.30%~(条件により異なる)	【融資限度額】中小事業 6億円 国民事業 8,000万円 【利下げ限度】中小事業 3億円 国民事業 6,000万円 【要件】・最近1ヵ月等の売上が前3年のいずれかの同月比5%以上減 ほか <div style="text-align: right; color: red;">コロナマル経、コロナ特別貸付は令和6年3月末まで</div>
<b>【広島県】 伴走支援型特別資金</b> 【融資限度額】1億円 【融資期間】10年以内(据置5年以内) 【利率】3年 0.8% ~ 10年 1.2% 【信用保証料】① 0% ② 0 ~ 0.95% <div style="color: red;">ご相談は取引のある金融機関へ</div>	下記要件のいずれかを満たし、金融機関による伴走支援と経営行動計画書の作成により経営改善に取り組む県内の中小企業等(個人事業主を含む) ① セーフティネット保証4号または5号に係る市町長の認定を受けた者 ② 売上減少or利益率減少要件あり(前年同期比5%以上減少等) 【資金用途】運転・設備・借換(信用保証付き融資の借換に限る) 【取扱期限】令和6年3月31日まで <div style="float: right; text-align: center;">  </div>

## ② 会員事業所だけが利用できる融資制度

制度	内容
<b>マル経融資</b> <span style="border: 1px solid red; padding: 2px;">会員限定</span> 融資額 2,000万円以内 期間 運転:7年以内 設備:10年以内 利率 1.20%(R5.12.1現在)	当商工会の会員である <b>小規模事業者</b> が、 <b>無担保・無保証</b> で利用できます。 <ul style="list-style-type: none"> <li>従業員が製造業・建設業・その他で20名以下、商業・サービスは5名以下</li> <li>最近1年以上広島安芸商工会地区内(船越、海田町、坂町)で事業している</li> <li>原則6ヵ月以上広島安芸商工会の経営指導を受けている などの要件あり</li> </ul>
<b>海田町制度融資</b> 融資額 1,000万円以内 期間 10年以内 利率 5年以内:1.175% 5年超:1.475%	当商工会の会員で、海田町に事業所があり、町内で1年以上継続して事業していることなどが要件です。信用保証協会付きの場合、左記の利率から $\Delta 0.3\%$ となります。 <div style="border: 1px solid red; padding: 5px; text-align: center; color: red;">海田町内の金融機関にお申込みください</div>
<b>坂町制度融資</b> 融資額 運転 500万円以内 設備1,000万円以内 期間 運転 7年 設備10年 利率 5年以内:1.1% 5年超:1.4%	当商工会の会員で、坂町内に工場または店舗を有しており、町内において1年以上継続して事業を行っていることなどが要件です。信用保証協会付きの場合、左記の利率から $\Delta 0.3\%$ となります。 <div style="border: 1px solid red; padding: 5px; text-align: center; color: red;">もみじ銀行 坂支店、または広島安芸商工会 坂支所にお申込みください</div>



### 専門家による個別相談【会員限定・相談無料】

- ・経営相談や事業計画策定
- ・補助金申請など

■**インボイス・電子帳簿保存法 個別相談会(10:00~17:00)** GO&DO篠原税理士法人 所属税理士  
 【日にち】1月12日(金) 1月24日(水) 【場所】広島安芸商工会 本所(海田)

■**補助金申請・経営相談(10:00~17:00)** 持続化、事業再構築、ものづくり等の補助金などの申請 経営相談など  
 【日にち】毎週 月、水、金 【場所】広島安芸商工会 本所(海田)

■**中小企業診断士による個別相談会(9:00~17:00)** 中小企業診断士 渡貫 久  
 事業計画の作成、販売促進、販路開拓など、小売業・サービス業を中心に幅広い支援実績のある専門家です。  
 【日にち・場所】本所(海田):1月12日(金) 2月13日(火) 坂支所:1月25日(木) 2月22日(木)



## 小規模事業者持続化補助金(一般型)

小規模事業者が経営計画を作成して取り組む「販路開拓等」を支援する補助金です。

- 加点は「重点政策加点」「政策加点」の2つに分類され、1つずつ合計2つまでです。
- 原則Jグランツによる電子申請となります。(書面での提出は減点されます)

今後の公募予定は、持続化補助金ホームページをご確認ください。



### 【公募締切】 第15回：未定

以下は14回公募の概要です。第15回以降は変更となる場合があります。

申請類型		補助上限額	補助率
通常枠 基本要件を満たせば申請ができます。		50万円 ※	2/3 (賃金引上げ枠での赤字事業者は3/4へ引き上げると共に、加点による優先採択を実施)
特別枠	賃金引上げ枠 事業場内最低賃金を地域別最低賃金より+30円以上(既に達成している場合は、現在支給している、事業場内最低賃金より+30円以上)とした事業者	200万円 ※	
	卒業枠 常時使用する従業員を増やし、小規模事業者を超えて規模を拡大する事業者		
	後継者支援枠 アトツギ甲子園のファイナリストになった事業者		
	創業枠 「特定創業支援等事業」の支援を過去3年に受け、その間に開業した事業者(		
		※インボイス特例では、補助上限額が50万円上乗せされます。	

#### <ご注意ください>

ウェブサイト関連費(ホームページ、EC、ウェブ広告など)は補助金額の4分の1が上限です。  
また、ウェブサイト関連費のみの申請はできません。

## 事業再構築補助金

事業再構築補助金は、新市場進出(新分野展開、業態転換)、事業・業種転換、事業再編、国内回帰又はこれらの取組を通じた規模の拡大等、思い切った事業再構築に意欲を有する中小企業等の挑戦を支援するものです。

第12回以降の公募は、「令和5年度秋の年次公開検証」において外部有識者による「申請書・財務諸表の精査、四半期ごとのモニタリング」といった指摘を踏まえ、見直しが行われた上で公募再開となる予定です。



事業再構築補助金  
サイト

## ものづくり・商業・サービス補助金

新製品・サービス・生産プロセスの改善に必要な設備投資等を支援する補助金です。第17次公募では、令和5年度補正予算「中小企業生産性革命推進事業」で実施する内、「省力化(オーダーメイド)枠」が対象です。大幅な賃上げ要件の変更(「給与支給総額を年率6%以上引き上げ」かつ「事業場内最低賃金を毎年50円引き上げ」)により、補助上限額に250万円～2,000万円が上乗せされます。

### 【17次公募締切】 令和6年3月1日(金)

申請類型	補助上限額(従業員規模により異なる)	補助率
省力化(オーダーメイド)枠	5人以下 : 100万円～750万円	中小1/2 小規模2/3  上限額により補助率が変わります。詳細は公募要領をご確認ください。
	6～20人 : 100万円～1,500万円	
	21～50人 : 100万円～3,000万円	
	51～99人 : 100万円～5,000万円	
	100人以上 : 100万円～8,000万円	



ものづくり補助金  
成功事例

## アフターコロナの交流復活!! 会員交流会を開催

11月17日(金)、サンピア・アキにて会員交流会を開催しました。このイベントは、コロナ禍で激減した交流を復活すべく、広島安芸商工会員が一同に会することを目的に開催したもので、当日は、会員事業者や自治体、関係機関など90人あまりが参加しました。

交流会では、ステージでの自社紹介、会場内への事業者のパンフレット、チラシの設置など、事業者PRの機会を設けました。このような集まりに初めて参加された事業者も多く、とても良い機会になったと好評をいただきました。今後もこのようなイベントを開催することで、交流の機会を増やしていきたいと思えます。

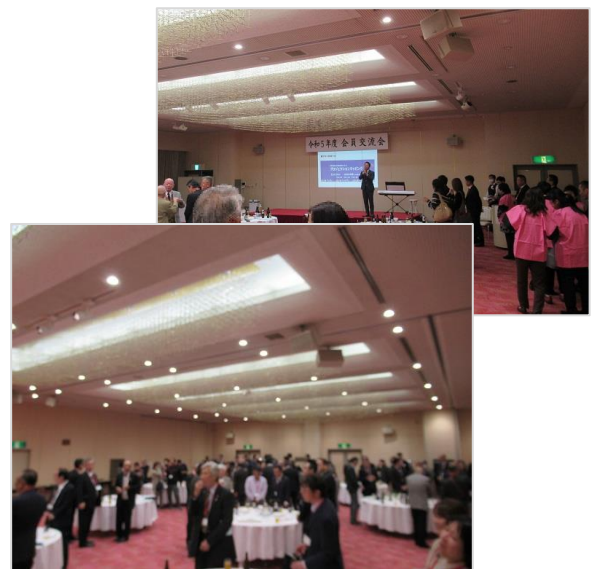

## レシピコンテスト最終審査。優勝に向けて応援してください(海田高校家政科)

ひろしま夢ぷらざレシピコンテスト「夢ぷらざチャレンジ」に海田高校家政科のさつまチームが応募し、112件応募の中から見事1次・2次審査を通過し見事最終審査へ進みます。最終審査は1月5日(金)～15日(月)に行われ、審査方法はひろしま夢ぷらざにて一般消費者によるシール投票にて実施されます。

この投票で1位から3位が決まります！投票は夢ぷらざのレジにてシールをもらい、パネルに貼り付け投票します。※何回でも投票可能ですので、この期間にレジで「応募シール」をもらい海田高校のレシピに投票し応援してください。

<レシピの内容>

指定型:ひろしま夢ぷらざが指定する商品のレシピ海田高校は指定商品の「広島せらテンペ」を使用し、海田高校が商品化した「ごま鯛みそ(海田さつまの素)」で味付けしたレシピ。『テンペの唐揚げ風みそマヨ和え』で応募しています。

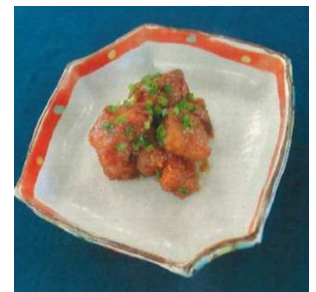

## プロジェクションマッピング2024 in ひまわり大橋

青年部報告



広島安芸商工会青年部では、12月23日(土) 海田町ひまわり大橋にてプロジェクションマッピングを実施しました。

2回目の開催となる今年は、海田、坂、船越の幼稚園、保育園にご協力いただき、園児さんたちにクリスマスにちなんだ塗り絵をしてもらい、その塗り絵を動きのある映像に加工、当日は時間帯を分けて各園の映像をひまわり橋の上に投影しました。

雪だるまが手を振ったり、クリスマスツリーの星が回ったり。集まった子どもたちは、自分たちの塗り絵が動き回る映像を追いかけてみたり、触ろうとしてみたり、とても楽しんでくれました。

お絵描きマッピングに協力していただいた海田、坂、船越の園児の皆さん、遊びに来てくれた皆さん、場所の提供をいただいた海田町の皆さん、当日手伝いや遊びに来ていただいた青年部OBの皆さん、そして企画から運営までずっと一緒にやってきた広島安芸商工会青年部の皆さん、本当にありがとうございました。

広島安芸商工会青年部 部長 植田悠司

## 安芸地区新年互例会 4年ぶりに開催

令和6年1月4日(木)、サンピア・アキにて第25回安芸地区新年互例会を開催しました。

安芸地区新年互例会は、安芸地域の事業者の皆様をはじめ、議員、団体、行政、学校関係者などが一堂に会して新年を祝い、賀詞交換する場として開催しております。

新型コロナの影響により4年ぶりとなった今回、約160名の方にご参加いただき、盛大に開催することができました。



## 「第63回商工会全国大会」を開催 商工業の発展に向けて英知を結集

全国商工会連合会

令和5年11月22日(水)、東京都渋谷区のNHKホールにて、「第63回商工会全国大会」が開催され、全国の商工会代表者ら約2,800名が集結。当県からは78名の商工会役職員が参加しました。

冒頭、全国連の森会長は、目まぐるしく変わる社会環境の中で、我々商工会は、事業者の実情をしっかりと把握し、地域の声・現場の声を集め、国等に対し経済・生活・雇用を支える地域の中小企業・小規模事業者への大規模な支援を早期に実行するよう訴え続けていく必要がある。そして、中小企業・小規模事業者への支援策を全国津々浦々にまで届け、持続的発展を支援するとともに、その過程において会員事業者との信頼を築き、商工会の信用を高め、新たな展開を図る。そのためにも、今一度、我々の原点である「会員あつての商工会」に立ち返り、組織の結束をより強固にし、一緒になって挑戦・成長していく商工会づくりに、全力で取り組んでまいりましょうと参加者に訴えかけました。この後、次の5項目について大会決議(案)が宣言され、満場一致で決議されました。

### <大会決議>

- 我が国地域経済の根幹をなす中小企業・小規模事業者を支援する大型経済対策の実施
- 中小企業・小規模事業者を支援する商工会の体制強化
- 税制・金融、労務支援制度等の改正・拡充による事業環境の整備
- リスクに備えた経営支援の強化及び災害から復興
- 地域唯一の経済団体としての商工会の組織力強化

出典：広島県商工会連合会  
ホームページ

PICK UP!

## 令和6年 社会の動きを確認

今年予定されている法改正や社会イベントを確認しましょう。



1月1日	<b>■ 新NISAスタート</b> 年間投資上限額は360万円に、生涯非課税限度額上限は1,800万円に拡大。
3月31日	<b>■ 手形の支払サイト60日以内へ</b> 2021年3月31日付の中小企業・公正取引委員会連盟の通達で、3年以内に手形の支払いサイトを60日以内とすることとされていることから、今年3月31日にその期限を迎える。
4月1日	<b>■ 働き方改革関連法の改正により、「物流業」「建設業」「医師」等の時間外労働規制が開始</b> 物流業・建設業・医師など一部の業種で猶予されていた上限規制が開始される。これにより、たとえばトラックドライバーは年間の時間外労働の上限が960時間となる。
7月3日	<b>■ 新紙幣の発行</b> 新デザインの1万円札、5千円札、千円札が発行される。紙幣のデザイン刷新は20年ぶり。
10月1日	<b>■ 社会保険の加入要件の拡大</b> パート、アルバイトの社会保険への加入要件が、従業員51人以上の企業に拡大される。
12月2日	<b>■ 現行の健康保険証の廃止</b> 現行の健康保険証を廃止し「マイナ保険証」に移行する方針が決定。12月2日に今の健康保険証の発行は終了、廃止される予定。

## ④ 今後の主な行事予定

行事(開始時間)	日にち	場所
総代立候補受付期間	1月12日(金)～18日(木)	広島安芸商工会(各支所)
理事会(13:30)	1月26日(金) 3月22日(金)	サンピア・アキ
金融審議会(13:30)	1月10日(水)・2月14日(水)	広島安芸商工会(本所)
青年部 定例会(19:30)	1月18日(木)・2月15日(木)	広島安芸商工会(本所)
中小企業診断士 個別相談会 (9:00)	①1月12日(金)・2月13日(火) ②1月25日(木) 2月22日(木)	①広島安芸商工会(本所) ②広島安芸商工会(坂支所)
週末創業塾(10:00)	1月6日(土)、1月13日(土)、1月20日(土) 1月27日(土)、2月10日(土)	サンピア・アキ
インボイス・電帳法相談会(10:00)	1月12日(金)・24日(水)	広島安芸商工会(本所)
Instagram講習会(15:00)	1月17日(水)	サンピア・アキ
税務相談会(13:00)	1月30日(火)	広島安芸商工会(坂支所)
動画で集客セミナー(15:00)	1月29日(月)	サンピア・アキ
クラウドファンディング講習会(15:00)	2月7日(水)	サンピア・アキ

### LINE公式アカウントはじめました!

経営に役立つ情報をタイムリーにお届けします。

<まずは友達登録をお願いします>

LINEの「ホーム」→「友だち追加」画面から

「QRコード」を  
読み取って追加!



商工会の団体割引でお得に契約できます!!

### 「ビジネス総合保険」のご案内

商工会の「ビジネス総合保険」は、既存制度で補償していたPL、リコールによる賠償責任に加え、施設、業務遂行、管理財物に対する賠償責任もラインナップし、事業者を取り巻く事業活動リスクを総合的に補償します。右の東京海上日動火災のほか計4社のプランが検討できます。



東京海上日動火災  
パンフレット

### 会報にチラシを折り込んで会員事業所にアピールしませんか【会員限定】

ご希望の方は、事前にチラシ原本をお持ちのうえ各支所にお申込みください。

- 会報発行時期：偶数月の月末(年6回) ●折込費用：1枚あたり5円(実際に折り込んだ部数分をご請求)
- 会員事業所数：834 (船越 171 海田 432 坂 172 その他の地域 59) 令和5年4月1日現在
- 必要部数：全会員へ配布の場合…900部(予備等込)  
支所の場合…船越180部 海田440部 坂180部
- 形状：A4・3つ折りサイズでお持ち込みください。
- 相談・持ち込み期限：偶数月の20日まで



広島安芸商工会

TEL:822-3728 FAX:822-0924

船越支所 TEL 823-2754 FAX 823-2793

海田支所 TEL 822-3728 FAX 822-0924

坂支所 TEL 885-1200 FAX 884-2331

e-mail [hiroshima-aki@hint.or.jp](mailto:hiroshima-aki@hint.or.jp)

URL <https://hiroshima-aki.net/>



広島安芸商工会HP